

# 第22回 福岡県地域年金事業運営調整会議資料

令和6年8月8日



# 目次

1. 地域年金展開事業の概要 . . . . . P 1
2. 令和5年度事業実施結果報告（令和5年4月～令和6年3月） . . . . . P 4
3. 令和6年度事業計画 . . . . . P 37
4. トピックス . . . . . P 43

(別冊) 参考資料

# 1. 地域年金展開事業の概要

# 1. 地域年金展開事業の概要 (1/2)

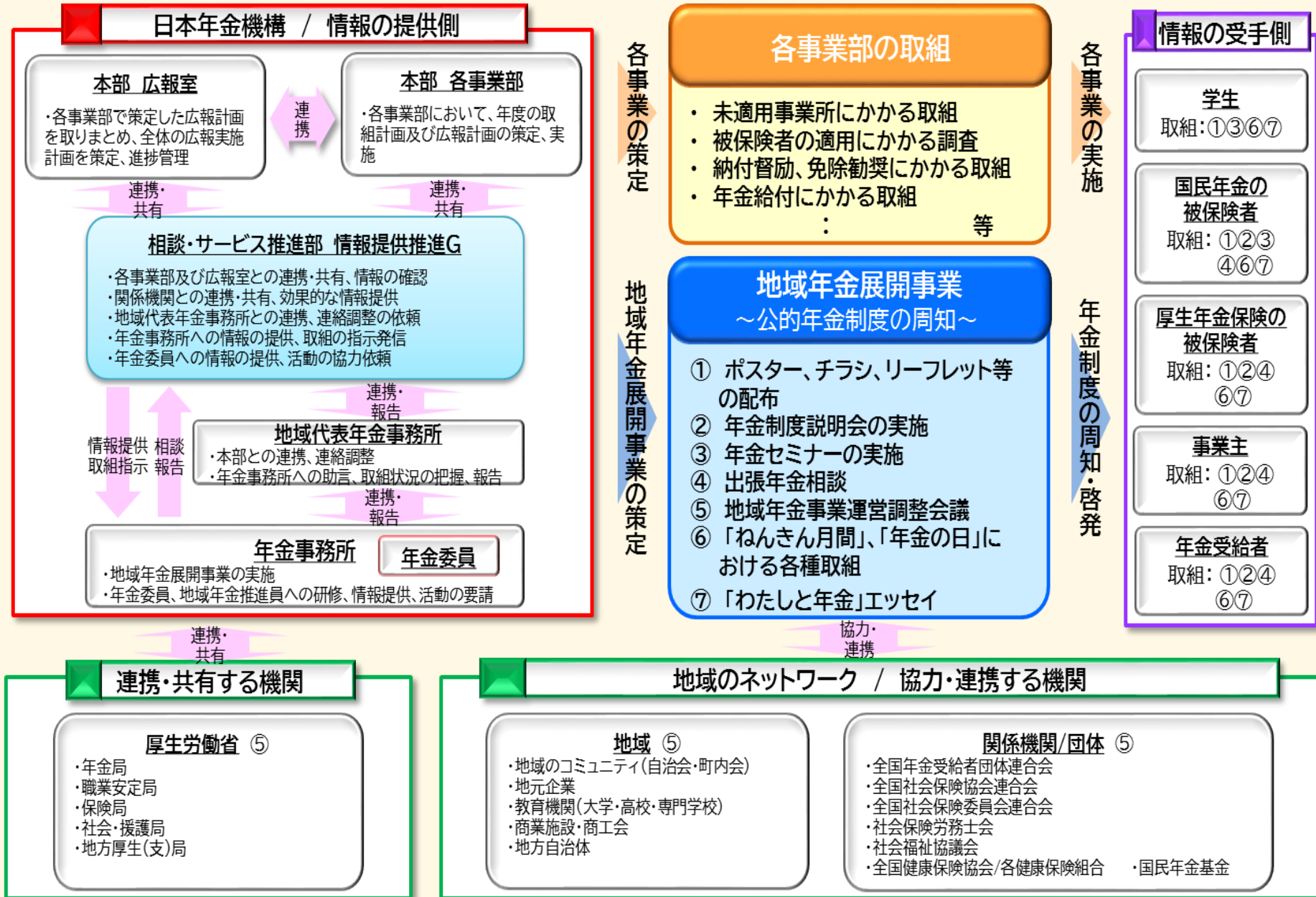

## 1. 地域年金展開事業の概要 (2/2)

### 地域年金展開事業の主な取り組み

- ◆ 公的年金制度の普及・啓発や国民年金保険料収納率の向上等のため、関係機関との連携協力のもと、「年金制度説明会」や「年金セミナー」、「出張年金相談」等を実施します。
- ◆ また、日本年金機構が取り組む公的年金制度の普及・啓発活動について、都道府県ごとに関係者や有識者からなる「地域年金事業運営調整会議」を開催し、事業推進の意見や助言を伺います。

#### 地域連携事業

- ・ 職員が自治体や民間企業、関係団体等に出向き、事務担当者や従業員向けの年金制度説明会を実施。
- ・ 市区役所・町村役場の広報誌や行事等を通じ、年金制度や日本年金機構が行う事業の周知、ポスター・チラシの掲示や設置、配布の依頼等。

#### 年金セミナー事業

職員が、大学や専門学校、高校等に出向き、学生・生徒向けの年金セミナーを実施。大学での年金相談や学生納付特例制度の申請窓口の開設や、パンフレットの掲示や設置、配布の依頼等。

#### 地域相談事業

年金事務所から遠方の地域住民や利便性などのニーズに応えるため、市区役所・町村役場や大規模商業施設、イベント会場等で、出張年金相談や免除申請窓口を開設。

#### 年金委員 活動支援事業

年金委員を対象とした研修会の開催や、各種冊子・チラシ等、活動に役立つ情報を提供。

#### 地域年金事業 運営調整会議

公的年金制度の普及・啓発等についての検討や年金事務所が行う事業への意見・助言を行うため、学識経験者や関係機関等を委員として都道府県単位に設置。

## **2. 令和5年度事業実施結果報告**

**(令和5年4月～令和6年3月)**

○ 地域連携事業 (1/12)

市区町村

計画

- ① 市区町村に、窓口での年金制度に関するポスターの掲示やリーフレットの設置等を依頼し、地域住民への情報提供の充実を図る。
- ② 市区町村広報誌等を活用し、年金制度や出張相談に関する周知を行う。
- ③ 市区町村担当者向け情報誌を定期的に発行し、制度改正や事務処理上の留意点について情報提供を行う。

実績

- ① 制度周知等にかかるポスターの掲示やリーフレットの設置等を依頼し、地域住民への周知広報を行った。  
また、日本年金機構アニュアルレポート2022（年次報告書）を送付し、基幹業務の取り組み結果（令和4年度）や重点取り組み施策（令和5年度）について、市区町村へ報告した。
- ② 市区町村広報誌へ出張相談の日程などの年金に関する記事を提供し、地域住民への周知広報を行った。また、国民年金保険料納付督促や年金制度周知に関する記事も掲載していただいた。
- ③ 市区町村担当者向け情報誌「かけはし」を定期的に発行し、制度改正や事務処理上の留意点について、タイムリーな情報提供を行った。

(送付時期) ※奇数月に発行  
5月、7月、9月、11月、1月、3月



アニュアルレポート2022



情報誌「かけはし」

総括および課題

＜リーフレット等の例＞

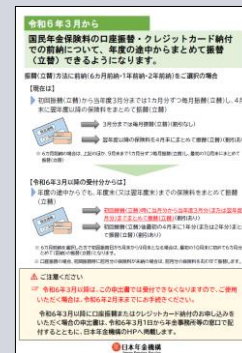

口振等の初回時からの前納



納付書によらない納付



年金生活者支援給付金



ネット予約の対象拡大

○ 地域連携事業 (2/12)

計画	実績	総括および課題																																																		
<p>④ 市区町村職員への研修、説明会を定期的に行う。</p>	<p>④ 市区町村職員への研修、制度説明会を以下のとおり行った。</p> <p>なお、6月8日、14日、11月30日、12月1日は、九州厚生局との共催で、福岡県を含む九州管内の市区町村職員へ国民年金関係事務説明会を開催した。</p> <p>実施にあたっては、管轄年金事務所へ市区町村職員に参集していただき、前半は九州厚生局からの交付金事務に関する説明会（日本年金機構のテレビ会議システムを活用、博多年金事務所からオンラインで発信）、後半は各年金事務所が管轄の市区町村職員へ対面研修を行った。</p> <p>令和5年度 市区町村職員向け研修・制度説明会</p>	<ul style="list-style-type: none"> <li>○ 住民にとって身近な窓口である市区町村との協力・連携は重要であり、今後も市区町村ごとのニーズに応じて、各年金事務所で研修内容を変えるなど、さらなる研修の充実に努める。</li> <li>○ 市区町村からのニーズにより、令和6年度から国民年金関係事務説明会の開催方法の見直しがあったが、引き続き市区町村職員への研修等を通して、協力・連携関係を構築する。</li> </ul>																																																		
<p>市区町村</p>	<table border="1"> <thead> <tr> <th data-bbox="563 790 825 836">実施日</th> <th data-bbox="825 790 1043 836">事務所</th> <th data-bbox="1043 790 1480 836">対象市区町村</th> <th data-bbox="1480 790 1618 836">参加者</th> <th data-bbox="1618 790 1825 836">開催形式</th> </tr> </thead> <tbody> <tr> <td data-bbox="563 843 825 890">4月20日</td> <td data-bbox="825 843 1043 890">大牟田</td> <td data-bbox="1043 843 1480 890">柳川市</td> <td data-bbox="1480 843 1618 890">7名</td> <td data-bbox="1618 843 1825 890">対面式</td> </tr> <tr> <td data-bbox="563 897 825 944">5月19日</td> <td data-bbox="825 897 1043 944">久留米</td> <td data-bbox="1043 897 1480 944">久留米市、八女市、筑後市、大川市、小郡市、うきは市、大刀洗町、広川町</td> <td data-bbox="1480 897 1618 944">34名</td> <td data-bbox="1618 897 1825 944">対面式</td> </tr> <tr> <td data-bbox="563 951 825 997">5月23日</td> <td data-bbox="825 951 1043 997">南福岡</td> <td data-bbox="1043 951 1480 997">福岡市東区・博多区・中央区・南区・城南区・早良区・西区、糸島市</td> <td data-bbox="1480 951 1618 997">9名</td> <td data-bbox="1618 951 1825 997">対面式</td> </tr> <tr> <td data-bbox="563 1005 825 1051">5月26日</td> <td data-bbox="825 1005 1043 1051">小倉北</td> <td data-bbox="1043 1005 1480 1051">北九州市</td> <td data-bbox="1480 1005 1618 1051">13名</td> <td data-bbox="1618 1005 1825 1051">対面式</td> </tr> <tr> <td data-bbox="563 1059 825 1105">6月8日</td> <td data-bbox="825 1059 1043 1105">東福岡</td> <td data-bbox="1043 1059 1480 1105">宗像市、古賀市、篠栗町、久山町</td> <td data-bbox="1480 1059 1618 1105">6名</td> <td data-bbox="1618 1059 1825 1105">対面式</td> </tr> <tr> <td data-bbox="563 1113 825 1159">6月8日</td> <td data-bbox="825 1113 1043 1159">博多・中福岡</td> <td data-bbox="1043 1113 1480 1159">福岡市、福岡市博多区・中央区</td> <td data-bbox="1480 1113 1618 1159">4名</td> <td data-bbox="1618 1113 1825 1159">対面式</td> </tr> <tr> <td data-bbox="563 1167 825 1213">6月8日</td> <td data-bbox="825 1167 1043 1213">西福岡</td> <td data-bbox="1043 1167 1480 1213">福岡市城南区・早良区</td> <td data-bbox="1480 1167 1618 1213">3名</td> <td data-bbox="1618 1167 1825 1213">対面式</td> </tr> <tr> <td data-bbox="563 1221 825 1267">6月8日</td> <td data-bbox="825 1221 1043 1267">南福岡</td> <td data-bbox="1043 1221 1480 1267">福岡市南区、筑紫野市、大野城市、太宰府市、朝倉市、東峰村</td> <td data-bbox="1480 1221 1618 1267">8名</td> <td data-bbox="1618 1221 1825 1267">対面式</td> </tr> <tr> <td data-bbox="563 1275 825 1321">6月8日</td> <td data-bbox="825 1275 1043 1321">久留米</td> <td data-bbox="1043 1275 1480 1321">久留米市、八女市、筑後市、大川市、うきは市、大木町</td> <td data-bbox="1480 1275 1618 1321">7名</td> <td data-bbox="1618 1275 1825 1321">対面式</td> </tr> </tbody> </table>	実施日	事務所	対象市区町村	参加者	開催形式	4月20日	大牟田	柳川市	7名	対面式	5月19日	久留米	久留米市、八女市、筑後市、大川市、小郡市、うきは市、大刀洗町、広川町	34名	対面式	5月23日	南福岡	福岡市東区・博多区・中央区・南区・城南区・早良区・西区、糸島市	9名	対面式	5月26日	小倉北	北九州市	13名	対面式	6月8日	東福岡	宗像市、古賀市、篠栗町、久山町	6名	対面式	6月8日	博多・中福岡	福岡市、福岡市博多区・中央区	4名	対面式	6月8日	西福岡	福岡市城南区・早良区	3名	対面式	6月8日	南福岡	福岡市南区、筑紫野市、大野城市、太宰府市、朝倉市、東峰村	8名	対面式	6月8日	久留米	久留米市、八女市、筑後市、大川市、うきは市、大木町	7名	対面式	
	実施日	事務所	対象市区町村	参加者	開催形式																																															
	4月20日	大牟田	柳川市	7名	対面式																																															
	5月19日	久留米	久留米市、八女市、筑後市、大川市、小郡市、うきは市、大刀洗町、広川町	34名	対面式																																															
	5月23日	南福岡	福岡市東区・博多区・中央区・南区・城南区・早良区・西区、糸島市	9名	対面式																																															
	5月26日	小倉北	北九州市	13名	対面式																																															
	6月8日	東福岡	宗像市、古賀市、篠栗町、久山町	6名	対面式																																															
	6月8日	博多・中福岡	福岡市、福岡市博多区・中央区	4名	対面式																																															
	6月8日	西福岡	福岡市城南区・早良区	3名	対面式																																															
	6月8日	南福岡	福岡市南区、筑紫野市、大野城市、太宰府市、朝倉市、東峰村	8名	対面式																																															
6月8日	久留米	久留米市、八女市、筑後市、大川市、うきは市、大木町	7名	対面式																																																

○ 地域連携事業 (3/12)

計画		実績			総括および課題	
市区町村	令和5年度 市区町村職員向け研修・制度説明会（続き）					
	実施日	事務所	対象市区町村	参加者	開催形式	
	6月8日	小倉南	行橋市、苅田町、みやこ町	4名	対面式	
	6月8日	小倉北	北九州市	3名	対面式	
	6月8日	直方	直方市、桂川町、添田町、糸田町、川崎町	5名	対面式	
	6月8日	八幡	北九州市八幡西区、中間市、芦屋町、遠賀町	4名	対面式	
	6月8日	大牟田	大牟田市、柳川市、みやま市	4名	対面式	
	6月14日	東福岡	福岡市東区、福津市、宇美町、志免町 須恵町、新宮町、粕屋町	9名	対面式	
	6月14日	博多・中福岡	福岡市、福岡市博多区・中央区	3名	対面式	
	6月14日	西福岡	福岡市早良区・西区、糸島市	4名	対面式	
	6月14日	南福岡	春日市、那珂川市、筑前町	5名	対面式	
	6月14日	久留米	久留米市、八女市、小郡市、大刀洗町、広川町	7名	対面式	
	6月14日	小倉南	北九州市小倉南区、吉富町、上毛町、築上町	4名	対面式	
	6月14日	直方	直方市、飯塚市、田川市、宮若市、嘉麻市 小竹町、桂川町、福智町、香春町	13名	対面式	
	6月14日	八幡	北九州市八幡東区、水巻町、岡垣町	3名	対面式	
	6月14日	大牟田	柳川市	1名	対面式	
	10月17日	南福岡	福岡市東区・博多区・中央区・南区・城南区・ 早良区・西区、糸島市	22名	対面式	
11月29日	南福岡	筑紫野市、春日市、太宰府市、朝倉市	6名	対面式		

○ 地域連携事業 (4/12)

計画		実績			総括および課題	
市区町村	令和5年度 市区町村職員向け研修・制度説明会 (続き)					
	実施日	事務所	対象市区町村	参加者	開催形式	
	11月30日	東福岡	福岡市東区、宗像市、篠栗町、志免町 須恵町、新宮町、久山町	8名	対面式	
	11月30日	博多・中福岡	福岡市	2名	対面式	
	11月30日	西福岡	福岡市城南区・早良区・入部出張所 西区・西部出張所	6名	対面式	
	11月30日	南福岡	筑紫野市、春日市、太宰府市、朝倉市	5名	対面式	
	11月30日	久留米	久留米市、八女市、筑後市、大川市、小郡市 大刀洗町	9名	対面式	
	11月30日	小倉南	行橋市、豊前市、みやこ町、吉富町	5名	対面式	
	11月30日	小倉北	北九州市門司区・小倉北区	2名	対面式	
	11月30日	直方	飯塚市、田川市、宮若市、嘉麻市、川崎町	6名	対面式	
	11月30日	八幡	北九州市八幡西区、中間市、芦屋町、岡垣町 遠賀町	5名	対面式	
	11月30日	大牟田	柳川市、みやま市	3名	対面式	
	12月1日	東福岡	福岡市東区、古賀市、福津市、宇美町、粕屋町	7名	対面式	
	12月1日	博多・中福岡	福岡市	2名	対面式	
	12月1日	西福岡	福岡市西部出張所、糸島市	3名	対面式	
12月1日	南福岡	大野城市、那珂川市、筑前町、東峰村	7名	対面式		
12月1日	久留米	八女市、うきは市	2名	対面式		

○ 地域連携事業 (5/12)

計画		実績			総括および課題	
市区町村	令和5年度 市区町村職員向け研修・制度説明会（続き）					
		実施日	事務所	対象市区町村	参加者	開催形式
		12月1日	小倉南	苅田町、上毛町、築上町	3名	対面式
		12月1日	小倉北	北九州市	1名	対面式
		12月1日	直方	直方市、飯塚市、鞍手町、香春町、糸田町 福智町	9名	対面式
		12月1日	八幡	北九州市若松区・八幡東区・戸畑区、水巻町	4名	対面式
		12月1日	大牟田	大牟田市、柳川市、みやま市	4名	対面式
		1月25日	直方	直方市、田川市、宮若市、嘉麻市、鞍手町 香春町、添田町、糸田町、川崎町、福智町	13名	対面式
		1月25日	八幡	中間市、水巻町、岡垣町、遠賀町	4名	対面式
		3月6日	西福岡	糸島市	2名	対面式
厚生局	① 九州厚生局および日本年金機構の業務にかかる研修会を相互に行う。	① 7月19日、25日、11月22日に九州厚生局との相互研修を行い、双方の業務について理解を深めた。			○ 双方の業務を理解することは、お客様サービスの観点からも重要であるため、引き続き連携強化を図る。	

○ 地域連携事業 (6/12)

計画		実績	総括および課題								
県庁	① 県が発行するリーフレット等に年金制度に関する記事等を掲載し、制度周知を行う。	① 福岡県福祉労働部が県立高等学校における授業の副教材として作成している社会保障制度のリーフレットに、国民年金に関する記事を掲載し、制度周知を行った。  福岡県人づくり・県民生活部が発行する「犯罪被害者等支援の手引き（改訂版）」に年金制度に関する記事や年金事務所連絡先を掲載し、制度周知等を行った。	○ 若年層への制度周知は重要であるため、活用状況を確認した上で、更なる協力連携を図る。								
	① 国税局・税務署へ広報チラシの設置を依頼する。	① 福岡国税局および福岡県内18税務署へ「ねんきんネット」の利用促進等のチラシ設置を依頼した。  <table border="1" data-bbox="594 905 1753 1121"> <thead> <tr> <th>実施月</th> <th>内容</th> <th>目的</th> </tr> </thead> <tbody> <tr> <td>5月～</td> <td>ねんきんネット</td> <td>ねんきんネット利用促進のため</td> </tr> <tr> <td>12月～</td> <td>公的年金等源泉徴収票および社会保険料控除証明書の再発行手続き</td> <td>確定申告時の窓口混雑緩和のため</td> </tr> </tbody> </table>	実施月	内容	目的	5月～	ねんきんネット	ねんきんネット利用促進のため	12月～	公的年金等源泉徴収票および社会保険料控除証明書の再発行手続き	確定申告時の窓口混雑緩和のため
実施月	内容	目的									
5月～	ねんきんネット	ねんきんネット利用促進のため									
12月～	公的年金等源泉徴収票および社会保険料控除証明書の再発行手続き	確定申告時の窓口混雑緩和のため									
運輸局	① 運輸局が開催する講習会に参加し、事業所に対して制度説明を行う。	① 九州運輸局福岡運輸支局が貨物自動車運送事業の新規許可書交付時に毎月開催している講習会に参加し、新規事業所に対して社会保険関係の説明を行った。	○ 新たに社会保険に加入する事業所への制度周知は、適正な届出につながることから、引き続き連携して取り組む。								

○ 地域連携事業 (7/12)

計画		実績	総括および課題						
社会保険労務士会	① 定期的に連絡会を開催するとともに、適宜情報提供・情報共有を行う。	① 毎月1回定例会を開催し、制度改正や事務取り扱いの変更等にかかる情報提供を行うとともに、相談予約や電子申請の推進に関する協力依頼を行った。 また、1月31日に福岡県社会保険労務士会が主催する行政等連絡会議に出席し、情報交換等を行った。	○ 年金受給開始年齢到達者の増加による窓口来訪者の増加や、厚生年金保険手続きにかかる電子申請利用促進には社会保険労務士会との連携が不可欠なため、さらに協力連携を進めていく。						
全国健康保険協会	① 定期的に連絡会議を開催し、情報共有を図る。  ② 機構および全国健康保険協会の業務にかかる研修会を相互に行う。	① 11月22日に幹事会を開催し、双方に関連する事業の課題等について協議・検討を行った。  ② 11月29日、12月4日に全国健康保険協会福岡支部との相互研修を行い、双方の業務について理解を深めた。 <table border="1" data-bbox="607 920 1480 1179"> <thead> <tr> <th>開催日</th> <th>テーマ</th> </tr> </thead> <tbody> <tr> <td>11月29日 (けんぽ → 機構)</td> <td>○ 協会けんぽについて ○ 日本年金機構の事務処理と協会けんぽの業務の関係について</td> </tr> <tr> <td>12月4日 (機構 → けんぽ)</td> <td>○ 各事業（適用、徴収、年金給付）について ○ 事務センターの事務処理の流れについて</td> </tr> </tbody> </table>	開催日	テーマ	11月29日 (けんぽ → 機構)	○ 協会けんぽについて ○ 日本年金機構の事務処理と協会けんぽの業務の関係について	12月4日 (機構 → けんぽ)	○ 各事業（適用、徴収、年金給付）について ○ 事務センターの事務処理の流れについて	○ 厚生年金保険の適用にともなう保険証の発行や、健康保険の給付と年金の給付など、相互に関連する業務について理解を深めることは、お客様サービスの観点からも非常に重要であることから、引き続き連携強化を図る。  ○ 令和3年3月以降開催できていない幹部会について、全国健康保険協会福岡支部と調整し、令和6年7月に実施した。
開催日	テーマ								
11月29日 (けんぽ → 機構)	○ 協会けんぽについて ○ 日本年金機構の事務処理と協会けんぽの業務の関係について								
12月4日 (機構 → けんぽ)	○ 各事業（適用、徴収、年金給付）について ○ 事務センターの事務処理の流れについて								
	③ 全国健康保険協会福岡支部および福岡県社会保険委員会連合会と共催で年金委員功労者表彰式を開催する。	③ 11月15日に年金委員功労者表彰式を開催した。 ※P32「ねんきん月間」および「年金の日」における取り組み参照。							

○ 地域連携事業 (8/12)

計画	実績	総括および課題												
<p>社会保険協会</p> <p>① 社会保険協会発行の広報誌へ記事を掲載し、会員事業所への情報提供を行う。</p>	<p>① 偶数月に発行される社会保険協会発行の広報誌「社会保険ふくおか」に記事を掲載し、情報提供を行った。</p> <p>主な掲載記事</p> <ul style="list-style-type: none"> <li>・ オンライン事業所年金情報サービスの開始</li> <li>・ 算定基礎届の提出案内</li> <li>・ 「わたしと年金」エッセイ募集</li> <li>・ ねんきんネットの利用促進</li> <li>・ 年金委員（職域型）の登録案内</li> <li>・ 短時間労働者の適用拡大</li> <li>・ 出張年金相談の案内（通年）</li> </ul> 	<p>○ 記事掲載による情報発信をさらに効果的なものとするため、より分かりやすく読みやすい記事となるよう工夫する。</p>												
<p>社会保険委員会</p> <p>① 全国健康保険協会福岡支部および福岡県社会保険委員会連合会と共催で年金委員功労者表彰式を開催する。</p>	<p>① 11月15日に年金委員功労者表彰式を開催した。 ※P32「ねんきん月間」および「年金の日」における取り組み参照。</p>													
<p>自治会・町内会等</p> <p>① 地域住民への年金制度説明会を行う。</p>	<p>① 以下のとおり、地域住民向けの年金制度説明会を行った。</p> <table border="1" data-bbox="487 1248 1771 1356"> <thead> <tr> <th>実施日</th> <th>事務所</th> <th>対象者</th> <th>内容</th> <th>参加者</th> <th>開催形式</th> </tr> </thead> <tbody> <tr> <td>10月24日</td> <td>小倉南</td> <td>年金受給者</td> <td>老齢年金について</td> <td>15名</td> <td>対面式</td> </tr> </tbody> </table>	実施日	事務所	対象者	内容	参加者	開催形式	10月24日	小倉南	年金受給者	老齢年金について	15名	対面式	<p>○ 地域型年金委員と連携して、地域住民のニーズにあった制度説明会の開催に努める。</p>
実施日	事務所	対象者	内容	参加者	開催形式									
10月24日	小倉南	年金受給者	老齢年金について	15名	対面式									

○ 地域連携事業 (9/12)

計画	実績	総括および課題																																													
<p>① 企業や団体の事務担当者や従業員等に対し、年金制度説明会を行う。</p>	<p>① 以下のとおり、事業所の事務担当者や従業員等に対して、年金制度説明会を行った。</p> <p>主な説明内容</p> <ul style="list-style-type: none"> <li>・制度、事務手続きについて（新任担当者向け）</li> <li>・算定基礎届について</li> <li>・短時間労働者の適用拡大について</li> <li>・育児休業にかかる保険料免除等について</li> <li>・事業所調査における指摘事項の多い事例について</li> <li>・オンライン事業所年金情報サービスについて</li> </ul> <p>令和5年度 事業所・団体向け年金制度説明会</p> <table border="1" data-bbox="519 843 1913 1387"> <thead> <tr> <th>実施日</th> <th>事務所</th> <th>対象事業所</th> <th>参加者</th> <th>開催形式</th> </tr> </thead> <tbody> <tr> <td>5月22日</td> <td>中福岡</td> <td>管内適用事業所</td> <td>35名</td> <td>オンライン</td> </tr> <tr> <td>5月23日</td> <td>中福岡</td> <td>管内適用事業所</td> <td>31名</td> <td>オンライン</td> </tr> <tr> <td>6月13日</td> <td>八幡</td> <td>管内適用事業所</td> <td>23名</td> <td>対面式</td> </tr> <tr> <td>6月14日</td> <td>八幡</td> <td>管内適用事業所</td> <td>87名</td> <td>対面式</td> </tr> <tr> <td>6月19日</td> <td>博多</td> <td>管内適用事業所</td> <td>14名</td> <td>対面式</td> </tr> <tr> <td>6月20日</td> <td>博多</td> <td>管内適用事業所</td> <td>10名</td> <td>対面式</td> </tr> <tr> <td>6月20日</td> <td>小倉北</td> <td>管内適用事業所</td> <td>53名</td> <td>対面式</td> </tr> <tr> <td>6月21日</td> <td>久留米</td> <td>管内適用事業所</td> <td>82名</td> <td>対面式</td> </tr> </tbody> </table>	実施日	事務所	対象事業所	参加者	開催形式	5月22日	中福岡	管内適用事業所	35名	オンライン	5月23日	中福岡	管内適用事業所	31名	オンライン	6月13日	八幡	管内適用事業所	23名	対面式	6月14日	八幡	管内適用事業所	87名	対面式	6月19日	博多	管内適用事業所	14名	対面式	6月20日	博多	管内適用事業所	10名	対面式	6月20日	小倉北	管内適用事業所	53名	対面式	6月21日	久留米	管内適用事業所	82名	対面式	<ul style="list-style-type: none"> <li>○ 新型コロナウイルス感染症の影響により中止していた会場を使用した算定基礎届事務講習会を再開し、事業所側の意見を直接伺うことができた。</li> <li>○ 企業のニーズを的確につかみ、参加した事業所に利益実感していただける制度説明会を引き続き実施していく。</li> <li>○ 短時間労働者の適用拡大については、専門家活用支援事業（令和3年5月～）により、社会保険労務士と協力して制度周知を図っている。</li> </ul>
実施日	事務所	対象事業所	参加者	開催形式																																											
5月22日	中福岡	管内適用事業所	35名	オンライン																																											
5月23日	中福岡	管内適用事業所	31名	オンライン																																											
6月13日	八幡	管内適用事業所	23名	対面式																																											
6月14日	八幡	管内適用事業所	87名	対面式																																											
6月19日	博多	管内適用事業所	14名	対面式																																											
6月20日	博多	管内適用事業所	10名	対面式																																											
6月20日	小倉北	管内適用事業所	53名	対面式																																											
6月21日	久留米	管内適用事業所	82名	対面式																																											

企業・団体等

○ 地域連携事業 (10/12)

計画		実績			総括および課題	
企業・団体等	令和5年度 事業所・団体向け年金制度説明会 (続き)					
	実施日	事務所	対象事業所	参加者	開催形式	
	6月22日	久留米	管内適用事業所	64名	対面式	
	6月22日	小倉北	管内適用事業所	13名	対面式	
	6月22日	直方	管内適用事業所	268名	対面式	
	6月22日	大牟田	管内適用事業所	40名	対面式	
	6月23日	南福岡	管内適用事業所	74名	対面式	
	6月23日	小倉南	管内適用事業所	38名	対面式	
	6月23日	小倉南	管内適用事業所	20名	対面式	
	6月26日	南福岡	管内適用事業所	93名	対面式	
	6月26日	南福岡	管内適用事業所	85名	対面式	
	6月27日	西福岡	管内適用事業所	75名	対面式	
	6月27日	西福岡	管内適用事業所	35名	対面式	
	6月28日	直方	管内適用事業所	194名	対面式	
	6月30日	南福岡	管内適用事業所	44名	対面式	
	6月30日	南福岡	管内適用事業所	32名	対面式	
8月31日	中福岡	NPO法人高齢者・障害者安心サポートネット	14名	対面式		

○ 地域連携事業 (11/12)

計画		実績			総括および課題	
企業・団体等	令和5年度 事業所・団体向け年金制度説明会 (続き)					
	実施日	事務所	対象事業所	参加者	開催形式	
	9月20日	西福岡	管内適用事業所	22名	対面式	
	9月20日	西福岡	管内適用事業所	15名	対面式	
	9月21日	西福岡	管内適用事業所	24名	対面式	
	9月28日	八幡	独立行政地域医療機能推進機構九州病院	10名	対面式	
	10月17日	久留米	独立行政法人農業・食品産業技術総合研究機構九州沖縄農業研究センター	5名	対面式	
	10月27日	博多	株式会社セブンイレブンジャパン	120名	オンライン	
	11月6日	八幡	岡垣町民生委員児童委員	71名	対面式	
	11月7日	久留米	福岡県信用保証協会	25名	対面式	
	11月22日	南福岡	福岡少年院	39名	対面式	
	11月28日	中福岡	管内適用事業所	63名	対面式	
	12月21日	東福岡	福岡矯正管区	20名	対面式	
	2月14日	南福岡	管内適用事業所	8名	対面式	
2月14日	大牟田	管内適用事業所	37名	対面式		
2月15日	南福岡	管内適用事業所	19名	対面式		

○ 地域連携事業 (12/12)

計画		実績			総括および課題	
企業・団体等	令和5年度 事業所・団体向け年金制度説明会 (続き)					
		実施日	事務所	対象事業所	参加者	開催形式
		2月19日	南福岡	管内適用事業所	17名	対面式
		2月27日	西福岡	管内適用事業所	12名	対面式
		2月28日	西福岡	管内適用事業所	15名	対面式
		3月7日	小倉南・小倉北 直方・八幡	管内適用事業所	106名	オンライン
		3月14日	小倉南・小倉北 直方・八幡	管内適用事業所	119名	オンライン
マスメディア	① 「ねんきん月間」や「年金の日」等について、マスメディアを活用した広報を行う。	① 福岡県政記者クラブに対し、以下のとおりプレスリリースを行った。 ・6月1日 令和5年度「わたしと年金」エッセイ募集 ・11月1日 「ねんきん月間」および「年金の日」のお知らせ			○ マスメディアを活用した周知広報は、年金制度を広く周知する上で効果的な手段であるが十分な取り組みができていない。他の地域の取り組みを参考に、できることがないか検討する。	

# ○ 年金セミナー事業 (1/6)

開催に向けたアプローチ

計画	実績	総括および課題								
<p>① 年金セミナーの実施等に向け、教育関係機関への協力依頼を行う。</p> <p>② 中学校・高校・大学・専門学校等に対しアプローチを行う。 また、アプローチを行う際は、地域年金推進員と連携して取り組む。</p>	<p>① 福岡県教育庁高校教育課・義務教育課・特別支援教育課、福岡県私学振興課等の教育関係機関に対し、6月に「年金セミナーの開催」および「年金エッセイの募集」、9月に「年金セミナー用動画（DVD）の活用」について協力依頼を行った。</p> <p>また、6月に福岡県高等学校家庭科研究会総会・研修会に出席し、年金セミナーの開催等について、協力依頼を行った。</p> <p>② 福岡県独自の年金セミナー案内リーフレットを作成し、教育関係機関に送付しアプローチを行うとともに、年金事務所から電話等により個別にアプローチを行った。 また、リーフレット送付のタイミングで、地域年金推進員が学校を訪問し、詳細について説明を行うことで、確実な周知につなげることができた。</p> <p style="text-align: center;">年金セミナー用動画（DVD）の送付件数</p> <table border="1" style="width: 100%; text-align: center;"> <thead> <tr> <th style="background-color: #0070c0; color: white;">中学校</th> <th style="background-color: #0070c0; color: white;">高等学校</th> <th style="background-color: #0070c0; color: white;">大学短大</th> <th style="background-color: #0070c0; color: white;">専門学校 各種学校</th> </tr> </thead> <tbody> <tr> <td>363</td> <td>165</td> <td>61</td> <td>220</td> </tr> </tbody> </table>	中学校	高等学校	大学短大	専門学校 各種学校	363	165	61	220	<p>○ 学校側のカリキュラムやニーズを十分に把握するとともに、対面、オンライン、動画視聴といった多様な年金セミナーが実施できることをアピールし、数あるセミナーの中から年金セミナーを選んでいただけるように努める。</p> <p>○ 学校長OBである地域年金推進員によるアプローチは非常に有効である。今後も連携を密に取り組みを進めていく。</p>
中学校	高等学校	大学短大	専門学校 各種学校							
363	165	61	220							



福岡県独自のリーフレット

○ 年金セミナー事業 (2/6)

計画		実績											総括および課題					
地域年金推進員	① 地域年金推進員に対する研修会や連絡会議を開催し、意見交換・情報共有を行う。	① 5月10日、10月18日に地域年金推進員および各年金事務所副所長による地域年金推進員連絡会議を開催した。  主な議題：令和4年度年金セミナー等の実施結果報告 令和5年度取り組み方針（年金セミナー、エッセイ） 担当エリアごとに分かれての意見交換・情報共有											○ 令和5年度から1名増員、4名の地域年金推進員で活動している。  ○ 年金セミナーの活性化のためには地域年金推進員の協力が極めて重要であるため、ご意見をいただきながら、さらなる連携強化を図る。					
	① 各学校の状況や要望に応じた年金セミナーを行う。	① 各学校の要望に応じて、以下のとおり年金セミナーを行った。											○ 新型コロナウイルス感染症が落ち着き、対面での要望が多かったが、動画視聴やオンラインなど多様な年金セミナーが実施できることを引き続き周知し、若年層への制度周知を拡充していく。  ○ 対面での開催が難しい場合は、動画視聴による開催を提案する等、生徒・学生が年金制度に触れる機会をより多く作るよう心掛けて、地域年金推進員と連携して各学校へアプローチしていく。  ○ 令和6年度から、動画視聴の実施方法を見直し、DVDに加え、各動画のURL等を記載した案内文書の送付を開始した。					
年金セミナーの開催						内訳												
		元年度	2年度	3年度	4年度	5年度	対面			動画視聴			オンライン					
							R3	R4	R5	R3	R4	R5	R3	R4	R5			
	中学校	0	1	4	2	1	0	0	0	4	2	1	0	0	0			
	高等学校	40	42	47	33	34	4	25	26	25	5	7	18	3	1			
	大学短大	9	3	6	4	2	0	3	2	4	1	0	2	0	0			
	専門学校各種学校	23	10	34	23	18	12	19	14	14	1	3	8	3	1			
合計	72	56	91	62	55	16	47	42	47	9	11	28	6	2				
※ 動画視聴は、アンケートの返送があった学校のみを計上 ※ 上記以外に「20歳到達者向けの年金制度説明会」や「大学での年金相談会」を開催																		

○ 年金セミナー事業 (3/6)

計画		実績			総括および課題	
令和5年度年金セミナー開催校						
実施日	事務所	区分	対象校	参加者	開催形式	
4月7日	久留米	専門学校	八女筑後看護専門学校	62名	対面式	
4月7日	博多	専門学校	専門学校第一自動車大学校	33名	対面式	
4月11日	博多	専門学校	専門学校麻生工科自動車大学校	23名	対面式	
4月12日	博多	専門学校	学校法人九州電気専門学校	100名	対面式	
5月17日	中福岡・南福岡	専門学校	東京国際ビジネスカレッジ	81名	対面式	
6月6日	博多	専門学校	学校法人愛和学園愛和システムエンジニア専門学校	33名	対面式	
6月17日	久留米	専門学校	大川看護福祉専門学校	132名	動画視聴	
7月24日	久留米	高等学校	久留米学園高等学校	10名	対面式	
9月22日	小倉南	専門学校	北九州リハビリテーション学院	80名	対面式	
9月25日	中福岡	中学校	警固中学校	1名	動画視聴	
10月2日	中福岡	専門学校	福岡美容専門学校	1名	動画視聴	
10月5日	中福岡	高等学校	クラーク記念国際高等学校	1名	動画視聴	
10月5日	直方	高等学校	西田川高等学校	38名	対面式	
10月24日	中福岡	専門学校	福岡歯科衛生専門学校	55名	対面式	

令和5年度年金セミナーの開催校実績

○ 年金セミナー事業 (4/6)

計画		実績			総括および課題	
令和5年度年金セミナー開催校 (続き)						
実施日	事務所	区分	対象校	参加者	開催形式	
11月8日	博多	専門学校	専門学校麻生工科自動車大学校	128名	対面式	
11月11日	中福岡	高等学校	筑紫女学園高等学校	324名	対面式	
11月20日	博多	専門学校	麻生外語観光&ブライダル専門学校	10名	対面式	
11月24日	中福岡	専門学校	専門学校西鉄国際ビジネスカレッジ	25名	対面式	
11月27日	博多	大学	九州大学	9名	対面式	
12月5日	小倉北	高等学校	敬愛高等学校	112名	対面式	
12月11日	東福岡	高等学校	博多高等学校	284名	対面式	
12月13日	中福岡	専門学校	専門学校公務員ゼミナール	32名	対面式	
12月14日	博多	専門学校	専門学校第一自動車大学校	22名	対面式	
1月9日	大牟田	高等学校	有明工業高等専門学校	144名	オンライン	
1月10日	南福岡	大学	九州情報大学	47名	対面式	
1月10日	八幡	専門学校	製鉄記念八幡看護専門学校	35名	対面式	
1月15日	直方	高等学校	鞍手高等学校	25名	対面式	
1月17日	大牟田	高等学校	山門高等学校	69名	動画視聴	

令和5年度年金セミナーの開催校実績

○ 年金セミナー事業 (5/6)

計画		実績			総括および課題	
令和5年度年金セミナー開催校 (続き)						
実施日	事務所	区分	対象校	参加者	開催形式	
1月25日	久留米	高等学校	久留米学園高等学校	166名	対面式	
1月25日	大牟田	高等学校	ありあけ新世高等学校	126名	対面式	
1月29日	西福岡	高等学校	西南学院高等学校	93名	対面式	
2月1日	南福岡	高等学校	太宰府高等学校	235名	対面式	
2月2日	久留米	高等学校	久留米商業高等学校	205名	対面式	
2月7日	小倉南	専門学校	専門学校北九州看護大学校	39名	動画視聴	
2月7日	小倉南	高等学校	行橋高等学校	182名	動画視聴	
2月7日	小倉南	高等学校	小倉商業高等学校	222名	動画視聴	
2月7日	直方	高等学校	嘉穂東高等学校	220名	対面式	
2月8日	久留米	高等学校	南筑高等学校	190名	対面式	
2月8日	直方	高等学校	東鷹高等学校	160名	対面式	
2月9日	南福岡	高等学校	筑紫台高等学校	480名	対面式	
2月13日	博多	高等学校	精華女子高等学校	320名	対面式	
2月13日	直方	高等学校	嘉穂総合高等学校	91名	動画視聴	

令和5年度年金セミナーの開催校実績

○ 年金セミナー事業 (6/6)

計画		実績			総括および課題	
令和5年度年金セミナー開催校（続き）						
実施日	事務所	区分	対象校	参加者	開催形式	
2月13日	八幡	高等学校	遠賀高等学校	62名	対面式	
2月14日	久留米	高等学校	大川樟風高等学校	62名	対面式	
2月14日	小倉南	高等学校	苅田工業高等学校	160名	動画視聴	
2月14日	小倉南	高等学校	青豊高等学校	215名	対面式	
2月14日	直方	高等学校	直方高等学校	130名	対面式	
2月14日	八幡	高等学校	戸畑工業高等学校	130名	対面式	
2月15日	小倉北	高等学校	小倉工業高等学校	180名	対面式	
2月21日	直方	高等学校	鞍手竜徳高等学校	120名	対面式	
2月22日	直方	高等学校	田川高等学校	200名	動画視聴	
2月22日	八幡	高等学校	八幡中央高等学校	170名	対面式	
2月22日	大牟田	専門学校	大牟田医師会看護専門学校	21名	オンライン	
2月26日	小倉南	高等学校	京都高等学校（定時制）	12名	対面式	
3月12日	久留米	高等学校	明善高等学校（定時制）	45名	対面式	

令和5年度年金セミナーの開催校実績

## ○ 年金相談事業（1/4）

計画	実績	総括および課題																																										
<p>① 遠隔地の市町村において、定期的に出張年金相談を開催する。</p> <p>② 大学等教育機関と連携し、年金相談会を開催する。</p>	<p>① 年金事務所から遠隔地にお住まいの被保険者・受給者への相談サービスの充実のため、福岡県社会保険労務士会と連携し、以下のとおり出張年金相談を開催した。</p> <table border="1" data-bbox="594 438 1454 1178"> <thead> <tr> <th>事務所</th> <th>開催場所</th> <th>開催頻度</th> </tr> </thead> <tbody> <tr> <td>東福岡</td> <td>福津市健康福祉総合センターふくとびあ</td> <td>毎週</td> </tr> <tr> <td>〃</td> <td>宗像市役所</td> <td>毎月2回</td> </tr> <tr> <td>〃</td> <td>志免町役場本館応接室①②</td> <td>毎月2回</td> </tr> <tr> <td>南福岡</td> <td>朝倉商工会議所</td> <td>毎月2回</td> </tr> <tr> <td>久留米</td> <td>大川商工会議所</td> <td>毎月1回</td> </tr> <tr> <td>〃</td> <td>うきは市民センター</td> <td>毎月1回</td> </tr> <tr> <td>小倉南</td> <td>行橋商工会議所</td> <td>毎月1回</td> </tr> <tr> <td>〃</td> <td>豊前地域職業訓練センター</td> <td>毎月1回</td> </tr> <tr> <td>直方</td> <td>嘉麻市役所本庁4H会議室</td> <td>毎月1回</td> </tr> <tr> <td>〃</td> <td>田川青少年文化ホール</td> <td>毎月1回</td> </tr> <tr> <td>〃</td> <td>川崎町総合福祉センター</td> <td>毎月1回</td> </tr> <tr> <td>〃</td> <td>飯塚市立岩交流センター</td> <td>毎月3回</td> </tr> <tr> <td>大牟田</td> <td>柳川商工会議所</td> <td>毎月1回</td> </tr> </tbody> </table> <p>② 若年層への制度周知や国民年金保険料収納対策の一つとして、12月に西南学院大学において年金相談会を実施し、納付相談、学生納付特例申請の説明・受付等を行った。</p>	事務所	開催場所	開催頻度	東福岡	福津市健康福祉総合センターふくとびあ	毎週	〃	宗像市役所	毎月2回	〃	志免町役場本館応接室①②	毎月2回	南福岡	朝倉商工会議所	毎月2回	久留米	大川商工会議所	毎月1回	〃	うきは市民センター	毎月1回	小倉南	行橋商工会議所	毎月1回	〃	豊前地域職業訓練センター	毎月1回	直方	嘉麻市役所本庁4H会議室	毎月1回	〃	田川青少年文化ホール	毎月1回	〃	川崎町総合福祉センター	毎月1回	〃	飯塚市立岩交流センター	毎月3回	大牟田	柳川商工会議所	毎月1回	<p>○ 遠隔地にお住まいの被保険者・受給者にとって、出張年金相談は極めて重要な相談の機会であり、多くのニーズもあることから、引き続き市町村や関係機関と連携しながら実施していく。</p> <p>○ 窓口来訪者数や年金請求書受付件数が増加しているため、出張年金相談体制の確保が課題である。</p> <p>○ 若年層への制度周知は、国民年金の入口対策、納付率向上につながるため、今後も教育機関と連携し、さらなる取り組み拡充を検討する。</p>
事務所	開催場所	開催頻度																																										
東福岡	福津市健康福祉総合センターふくとびあ	毎週																																										
〃	宗像市役所	毎月2回																																										
〃	志免町役場本館応接室①②	毎月2回																																										
南福岡	朝倉商工会議所	毎月2回																																										
久留米	大川商工会議所	毎月1回																																										
〃	うきは市民センター	毎月1回																																										
小倉南	行橋商工会議所	毎月1回																																										
〃	豊前地域職業訓練センター	毎月1回																																										
直方	嘉麻市役所本庁4H会議室	毎月1回																																										
〃	田川青少年文化ホール	毎月1回																																										
〃	川崎町総合福祉センター	毎月1回																																										
〃	飯塚市立岩交流センター	毎月3回																																										
大牟田	柳川商工会議所	毎月1回																																										

## ○ 年金相談事業 (2/4)

計画	実績	総括および課題																																								
<p>① 特別支援学校に対し、障害年金制度にかかる制度説明会開催のアプローチを行う。</p> <p>② 特別支援学校での制度説明会を行う。</p>	<p>① ニーズの高い取り組みであるため、6月に県内すべての特別支援学校に対し、案内文書および「障害年金ガイド」を送付し、障害年金に関する制度説明会開催のアプローチを行った。文書送付後は地域年金推進員による訪問勧奨を実施し、確実な周知につなげることができた。</p> <p>また、6月に特別支援学校校長協会総会に出席し、障害年金制度説明会の開催および年金エッセイの募集にかかる協力依頼を行った。</p> <p>② 以下のとおり障害年金に関する制度説明会を行った。</p> <p>令和5年度障害年金制度説明会開催校</p>	<p>○ 特別支援学校の生徒は、将来、障害年金を受給する可能性が高く、保護者や教職員に対する制度説明は極めて重要であるとの認識から、重点的に取り組みを進めた。</p> <p>○ 制度説明会後のアンケート結果から、保護者の関心の高さが伺える。年金が支給されるべき方に確実に年金をお届けできるよう、さらに取り組みを進めていく。</p>																																								
特別支援学校	<table border="1"> <thead> <tr> <th data-bbox="412 890 594 948">実施日</th> <th data-bbox="594 890 832 948">事務所</th> <th data-bbox="832 890 1535 948">対象校</th> <th data-bbox="1535 890 1699 948">参加者</th> <th data-bbox="1699 890 1924 948">開催形式</th> </tr> </thead> <tbody> <tr> <td data-bbox="412 948 594 1014">7月4日</td> <td data-bbox="594 948 832 1014">南福岡</td> <td data-bbox="832 948 1535 1014">県立太宰府特別支援学校</td> <td data-bbox="1535 948 1699 1014">60名</td> <td data-bbox="1699 948 1924 1014">対面式</td> </tr> <tr> <td data-bbox="412 1014 594 1081">8月4日</td> <td data-bbox="594 1014 832 1081">南福岡</td> <td data-bbox="832 1014 1535 1081">福岡市立若久特別支援学校</td> <td data-bbox="1535 1014 1699 1081">104名</td> <td data-bbox="1699 1014 1924 1081">対面式</td> </tr> <tr> <td data-bbox="412 1081 594 1147">8月30日</td> <td data-bbox="594 1081 832 1147">八幡</td> <td data-bbox="832 1081 1535 1147">北九州市立特別支援学校北九州中央高等学園</td> <td data-bbox="1535 1081 1699 1147">30名</td> <td data-bbox="1699 1081 1924 1147">対面式</td> </tr> <tr> <td data-bbox="412 1147 594 1213">9月28日</td> <td data-bbox="594 1147 832 1213">博多</td> <td data-bbox="832 1147 1535 1213">福岡市立南福岡特別支援学校</td> <td data-bbox="1535 1147 1699 1213">120名</td> <td data-bbox="1699 1147 1924 1213">対面式</td> </tr> <tr> <td data-bbox="412 1213 594 1279">10月4日</td> <td data-bbox="594 1213 832 1279">八幡</td> <td data-bbox="832 1213 1535 1279">北九州市立小池特別支援学校</td> <td data-bbox="1535 1213 1699 1279">12名</td> <td data-bbox="1699 1213 1924 1279">対面式</td> </tr> <tr> <td data-bbox="412 1279 594 1345">10月18日</td> <td data-bbox="594 1279 832 1345">南福岡</td> <td data-bbox="832 1279 1535 1345">福岡市立若久特別支援学校</td> <td data-bbox="1535 1279 1699 1345">57名</td> <td data-bbox="1699 1279 1924 1345">対面式</td> </tr> <tr> <td data-bbox="412 1345 594 1442">11月21日</td> <td data-bbox="594 1345 832 1442">直方</td> <td data-bbox="832 1345 1535 1442">県立川崎特別支援学校</td> <td data-bbox="1535 1345 1699 1442">11名</td> <td data-bbox="1699 1345 1924 1442">対面式</td> </tr> </tbody> </table>	実施日	事務所	対象校	参加者	開催形式	7月4日	南福岡	県立太宰府特別支援学校	60名	対面式	8月4日	南福岡	福岡市立若久特別支援学校	104名	対面式	8月30日	八幡	北九州市立特別支援学校北九州中央高等学園	30名	対面式	9月28日	博多	福岡市立南福岡特別支援学校	120名	対面式	10月4日	八幡	北九州市立小池特別支援学校	12名	対面式	10月18日	南福岡	福岡市立若久特別支援学校	57名	対面式	11月21日	直方	県立川崎特別支援学校	11名	対面式	
	実施日	事務所	対象校	参加者	開催形式																																					
	7月4日	南福岡	県立太宰府特別支援学校	60名	対面式																																					
	8月4日	南福岡	福岡市立若久特別支援学校	104名	対面式																																					
	8月30日	八幡	北九州市立特別支援学校北九州中央高等学園	30名	対面式																																					
	9月28日	博多	福岡市立南福岡特別支援学校	120名	対面式																																					
	10月4日	八幡	北九州市立小池特別支援学校	12名	対面式																																					
	10月18日	南福岡	福岡市立若久特別支援学校	57名	対面式																																					
11月21日	直方	県立川崎特別支援学校	11名	対面式																																						

○ 年金相談事業 (3/4)

計画		実績			総括および課題	
特別支援学校	令和5年度障害年金制度説明会開催校 (続き)					
	実施日	事務所	対象校	参加者	開催形式	
	11月27日	小倉南	北九州市立小倉総合特別支援学校	18名	対面式	
	11月28日	八幡	北九州市立八幡特別支援学校	11名	対面式	
	1月10日	西福岡	福岡市立生の松原特別支援学校	92名	対面式	
	1月16日	八幡	北九州市立八幡西特別支援学校	17名	対面式	
	1月19日	南福岡	県立福岡高等視覚特別支援学校	8名	対面式	
	1月24日	南福岡	福岡市立屋形原特別支援学校	24名	対面式	
	1月26日	西福岡	県立福岡高等聴覚特別支援学校	22名	対面式	
	2月1日	中福岡	福岡市立福岡中央特別支援学校	17名	対面式	
	2月1日	八幡	県立特別支援学校「北九州高等学園」	37名	対面式	
	2月5日	久留米	県立筑後特別支援学校	52名	対面式	
	2月5日	直方	県立直方特別支援学校	10名	対面式	
	2月21日	東福岡	県立古賀特別支援学校	20名	対面式	
	2月21日	小倉南	県立築城特別支援学校	37名	対面式	
2月28日	小倉南	北九州市立小倉南特別支援学校	35名	対面式		

○ 年金相談事業 (4/4)

計画	実績	総括および課題
----	----	---------

① ハローワークと協力し、離職者に対する年金制度説明会を行う。

① ハローワークにおいて、求職者や失業者に対する年金制度説明会を定期的に行った。あわせて、国民年金保険料免除申請にかかる相談会を行った。  
また、制度説明用動画の上映やリーフレットの設置にも協力いただいた。

○ 新型コロナウイルス感染症の影響により年金制度説明会が休止になっている場合は、ハローワークへ再開に向けた協力要請を行う。

ハローワーク

ハローワーク	管轄事務所	説明会（頻度）	動画上映	リーフレット設置
福岡中央	博多・中福岡	週1日、2回/日	—	—
福岡東	東福岡	週3日、1~2回/日	—	○
福岡西	西福岡	—	—	○
福岡南	南福岡	週4日、1~2回/日	—	○
朝倉	南福岡	—	—	○
八女	久留米	—	○	○
行橋	小倉南	—	—	○
行橋豊前（出）	小倉南	—	—	○
小倉	小倉南・小倉北	—	○	○
小倉門司（出）	小倉北	—	—	○
飯塚	直方	—	—	○
直方	直方	—	—	○
田川	直方	—	—	○
八幡黒崎駅前	八幡	—	○	○
八幡若松（出）	八幡	—	○	○
八幡戸畑（分）	八幡	—	○	○
大牟田	大牟田	—	—	○

※ リーフレット設置にはハローワーク職員から離職者への書類交付を含む

※ 久留米、久留米大川出張所、八幡本庁舎は未実施（八幡本庁舎では失業給付にかかる業務は取り扱いなし）

○ 年金委員活動支援事業（1/5）

計画	実績	総括および課題																																																				
<p>① 年金委員に対する定期的な研修会・意見交換会を行う。</p>	<p>① 以下のとおり、年金委員に対して研修会を開催し、年金委員の活動を支援した。</p> <p>主な研修内容                      (地域型年金委員)                      ・年金給付制度について                      (職域型年金委員)                      ・短時間労働者の適用拡大について                      ・育児休業にかかる保険料免除等について                      ・事業所調査における指摘事項の多い事例について</p> <p>令和5年度 年金委員研修会</p>	<p>○ 年金委員は地域や職場での制度周知・理解の促進に欠かせない存在であり、国民年金の納付率向上、無年金者・低年金者の防止に貢献していただく、いわば「地域や職場における機構職員」であることから、研修会や情報提供を通じて活動をサポートしていく。</p>																																																				
年金委員	<table border="1"> <thead> <tr> <th data-bbox="382 794 563 851">実施日</th> <th data-bbox="563 794 803 851">事務所</th> <th data-bbox="803 794 1502 851">対象者</th> <th data-bbox="1502 794 1670 851">参加者</th> <th data-bbox="1670 794 1895 851">開催形式</th> </tr> </thead> <tbody> <tr> <td data-bbox="382 851 563 913">5月18日</td> <td data-bbox="563 851 803 913">小倉北</td> <td data-bbox="803 851 1502 913">職域型年金委員在籍事業所</td> <td data-bbox="1502 851 1670 913">24名</td> <td data-bbox="1670 851 1895 913">対面式</td> </tr> <tr> <td data-bbox="382 913 563 974">5月24日</td> <td data-bbox="563 913 803 974">八幡</td> <td data-bbox="803 913 1502 974">地域型年金委員</td> <td data-bbox="1502 913 1670 974">13名</td> <td data-bbox="1670 913 1895 974">対面式</td> </tr> <tr> <td data-bbox="382 974 563 1036">5月24日</td> <td data-bbox="563 974 803 1036">大牟田</td> <td data-bbox="803 974 1502 1036">地域型年金委員</td> <td data-bbox="1502 974 1670 1036">3名</td> <td data-bbox="1670 974 1895 1036">対面式</td> </tr> <tr> <td data-bbox="382 1036 563 1098">5月26日</td> <td data-bbox="563 1036 803 1098">小倉北</td> <td data-bbox="803 1036 1502 1098">職域型年金委員在籍事業所</td> <td data-bbox="1502 1036 1670 1098">13名</td> <td data-bbox="1670 1036 1895 1098">対面式</td> </tr> <tr> <td data-bbox="382 1098 563 1159">6月13日</td> <td data-bbox="563 1098 803 1159">西福岡</td> <td data-bbox="803 1098 1502 1159">職域型年金委員在籍事業所</td> <td data-bbox="1502 1098 1670 1159">7名</td> <td data-bbox="1670 1098 1895 1159">対面式</td> </tr> <tr> <td data-bbox="382 1159 563 1221">6月15日</td> <td data-bbox="563 1159 803 1221">久留米</td> <td data-bbox="803 1159 1502 1221">職域型年金委員在籍事業所</td> <td data-bbox="1502 1159 1670 1221">10名</td> <td data-bbox="1670 1159 1895 1221">対面式</td> </tr> <tr> <td data-bbox="382 1221 563 1282">6月16日</td> <td data-bbox="563 1221 803 1282">八幡</td> <td data-bbox="803 1221 1502 1282">職域型年金委員在籍事業所</td> <td data-bbox="1502 1221 1670 1282">12名</td> <td data-bbox="1670 1221 1895 1282">対面式</td> </tr> <tr> <td data-bbox="382 1282 563 1344">6月21日</td> <td data-bbox="563 1282 803 1344">中福岡</td> <td data-bbox="803 1282 1502 1344">職域型年金委員在籍事業所</td> <td data-bbox="1502 1282 1670 1344">10名</td> <td data-bbox="1670 1282 1895 1344">対面式</td> </tr> <tr> <td data-bbox="382 1344 563 1390">6月22日</td> <td data-bbox="563 1344 803 1390">八幡</td> <td data-bbox="803 1344 1502 1390">職域型年金委員在籍事業所</td> <td data-bbox="1502 1344 1670 1390">10名</td> <td data-bbox="1670 1344 1895 1390">対面式</td> </tr> </tbody> </table>				実施日	事務所	対象者	参加者	開催形式	5月18日	小倉北	職域型年金委員在籍事業所	24名	対面式	5月24日	八幡	地域型年金委員	13名	対面式	5月24日	大牟田	地域型年金委員	3名	対面式	5月26日	小倉北	職域型年金委員在籍事業所	13名	対面式	6月13日	西福岡	職域型年金委員在籍事業所	7名	対面式	6月15日	久留米	職域型年金委員在籍事業所	10名	対面式	6月16日	八幡	職域型年金委員在籍事業所	12名	対面式	6月21日	中福岡	職域型年金委員在籍事業所	10名	対面式	6月22日	八幡	職域型年金委員在籍事業所	10名	対面式
	実施日	事務所	対象者	参加者	開催形式																																																	
	5月18日	小倉北	職域型年金委員在籍事業所	24名	対面式																																																	
	5月24日	八幡	地域型年金委員	13名	対面式																																																	
	5月24日	大牟田	地域型年金委員	3名	対面式																																																	
	5月26日	小倉北	職域型年金委員在籍事業所	13名	対面式																																																	
	6月13日	西福岡	職域型年金委員在籍事業所	7名	対面式																																																	
	6月15日	久留米	職域型年金委員在籍事業所	10名	対面式																																																	
	6月16日	八幡	職域型年金委員在籍事業所	12名	対面式																																																	
6月21日	中福岡	職域型年金委員在籍事業所	10名	対面式																																																		
6月22日	八幡	職域型年金委員在籍事業所	10名	対面式																																																		

○ 年金委員活動支援事業 (2/5)

計画		実績			総括および課題	
年金委員	令和5年度 年金委員研修会 (続き)					
	実施日	事務所	対象者	参加者	開催形式	
	6月27日	博多	職域型年金委員在籍事業所	22名	対面式	
	8月23日	小倉南・直方	職域型年金委員在籍事業所	136名	対面式	
	8月30日	直方・八幡	職域型年金委員在籍事業所	89名	対面式	
	9月6日	直方・八幡	職域型年金委員在籍事業所	46名	対面式	
	10月6日	久留米	職域型年金委員在籍事業所	25名	対面式	
	10月16日	小倉南	職域型年金委員在籍事業所	17名	対面式	
	10月26日	博多	職域型年金委員在籍事業所	45名	対面式	
	11月15日	小倉北	職域型年金委員在籍事業所	22名	対面式	
	11月20日	博多	職域型年金委員在籍事業所	15名	対面式	
	11月21日	博多	職域型年金委員在籍事業所	24名	対面式	
	11月21日	大牟田	職域型年金委員在籍事業所	27名	対面式	
	11月22日	博多	職域型年金委員在籍事業所	18名	対面式	
	11月22日	八幡	職域型年金委員在籍事業所	32名	対面式	
11月22日	大牟田	職域型年金委員在籍事業所	23名	対面式		
11月29日	直方	職域型年金委員在籍事業所	25名	対面式		

○ 年金委員活動支援事業 (3/5)

計画		実績			総括および課題	
年金委員		令和5年度 年金委員研修会 (続き)				
	実施日	事務所	対象者	参加者	開催形式	
	2月26日	東福岡	職域型年金委員在籍事業所	20名	対面式	
	2月26日	博多	職域型年金委員在籍事業所	33名	対面式	
	2月27日	東福岡	職域型年金委員在籍事業所	31名	対面式	
	2月27日	博多	職域型年金委員在籍事業所	79名	対面式	
	2月28日	東福岡	職域型年金委員在籍事業所	11名	対面式	
	2月28日	博多	職域型年金委員在籍事業所	29名	対面式	
	3月6日	博多	地域型年金委員	55名	オンライン	
	3月28日	大牟田	職域型年金委員在籍事業所	6名	対面式	
		<p>(参考) 令和5年度「地域型年金委員研修会」(3月6日)</p> <p>博多年金事務所からWeb会議システム(Microsoft Teams)および日本年金機構のテレビ会議システムを使用して、自宅(自社)または管轄年金事務所を受講する方式で実施。(1時間程度)</p> <p>研修内容</p> <ul style="list-style-type: none"> <li>・令和6年度の年金額改定等について(年金額改定、産前産後期間の国民年金保険料免除制度 等)</li> <li>・オンラインサービスの推進について(個人向け、事業所向けのオンラインサービスの概要)</li> </ul>			<p>○ 開催にあたっては、より多くの方が受講できるように、オンライン以外に年金事務所でも受講できるよう工夫した。地域型年金委員188名(令和6年2月1日現在)のうち、55名(オンライン46名、年金事務所9名)に受講していただき、多くの方に満足していただけた内容であった。</p>	

○ 年金委員活動支援事業 (4/5)

計画	実績	総括および課題
----	----	---------

(参考) 令和5年度「全国年金委員研修」(11月)

各都道府県の代表の年金委員(福岡県は地域型1名、職域型1名)が東京に参集して受講する方式に加え、Web会議サービス(Microsoft Teams)および日本年金機構のテレビ会議システムを使用して、自宅(自社)または管轄の年金事務所で受講するオンライン方式で実施。

主な研修内容

- ・ iDeCo(個人型確定拠出年金)について
- ・ 日本年金機構の事業等について  
(オンラインサービスの推進、年金委員制度 等)

総括および課題



年金委員

② 地域型年金委員連絡会を半期に1回開催し、組織的活動の活性化を図る。

② 5月24日、12月13日に「福岡県地域型年金委員連絡会・地区連絡会」を開催した。開催にあたっては、管轄年金事務所へ地域型年金委員に参集していただき、前半は博多年金事務所からオンラインにより取り組み結果報告や研修等を行い、後半は各年金事務所で対面により意見交換等を行った。

○ 令和5年度より、これまでの四半期から半期ごとの開催に見直しを行ったため、地域型年金委員への実施方針(活動依頼)を明確化し、年金委員相互の情報共有の充実等、会議内容の工夫に努める。

時期	開催日	主な議題
上期	5月24日	<ul style="list-style-type: none"> <li>○ 令和5年度実施方針</li> <li>○ 令和4年度第4四半期取り組み結果報告</li> <li>○ 意見および課題への対応</li> <li>○ 研修(老齢年金の特例的な繰下げみなし増額制度)</li> </ul>
下期	12月13日	<ul style="list-style-type: none"> <li>○ 令和5年度上期取り組み結果報告</li> <li>○ 意見および課題への対応</li> <li>○ 研修(年収の壁・支援強化パッケージ)</li> </ul>



○ 「ねんきん月間」 および「年金の日」における取り組み (1/2)

計画	実績	総括および課題
----	----	---------

年金委員表彰式

① 年金委員功労者表彰式を開催する。

① 全国健康保険協会福岡支部および福岡県社会保険委員会連合会との共催により、「令和5年度福岡県年金委員・健康保険委員功労者合同表彰式」を以下のとおり開催した。  
 なお、新型コロナウイルス感染症の影響で中断していた講演を今年度から再開した。

開催日：11月15日 14:00～16:55  
 場 所：博多サンヒルズホテル  
 受賞者：厚生労働大臣表彰 3名  
           日本年金機構理事長表彰 6名  
           日本年金機構理事表彰 15名  
 講 演：テーマ「働き方改革」  
           講師 福岡県福祉労働部労働局労働政策課



各年金事務所の取り組み

① 各年金事務所において、公的年金制度をPRするための独自の取り組みを行う。

① 各年金事務所において、以下の取り組みを行った。

実施期間	事務所	取り組み内容
10月23日～11月5日	福岡市内5事務所	福岡市協力のもと、福岡市役所1階ロビーのビジョンにおいて、「ねんきんネット」のPR動画を放映
10月31日～11月30日	大牟田	商業施設において「年金の日」のポスターを掲示
11月中	福岡県内11事務所	教育機関での年金セミナーおよび関係機関や市区町村職員への年金制度説明会等の実施

○ 本部では、HPに特設ページを設け、若年層をターゲットとした制度周知用動画等の掲載、公式Xでの年金制度に関するミニ講座の実施等を行った。国民の皆さまに年金制度を知っていただく大切な機会であることから、本部とも連携し、より工夫を凝らした取り組みを検討していく。



また、市区町村、年金委員、地域年金事業運営調整会議委員にポスターやリーフレットを送付し、「ねんきん月間」「年金の日」における取り組みについての周知・広報の協力依頼を行った。



○ 「ねんきん月間」 および 「年金の日」 における取り組み (2/2)

計画 実績 総括および課題

- ① 「わたしと年金」エッセイ募集にかかる広報・アプローチを積極的に行い、応募につなげる。



- ② 応募があった学校に対し感謝状を贈呈する。

- ① 「わたしと年金」エッセイの応募数ならびに応募校数の増加に向け、市区町村、教育関係者、教育機関に対し協力依頼を行った。さらに、地域年金推進員が教育機関に対し積極的に周知・広報を行った。

令和5年度「わたしと年金」エッセイ応募数 ※ カッコ内は前年度比

	学生	一般	合計
全国	1,529件 (△390件)	80件 (△9件)	1,609件 (△399件)
福岡県	611件 (+27件)	5件 (△6件)	616件 (+21件)

福岡県からの応募 全国最多(都道府県単位)  
 学生からの応募 筑紫高等学校 359件(継続、全国最多)  
 ※ 応募校数4校(+1校) 八女高等学校 232件(継続、全国3番目)  
 大牟田高等学校 18件(新規)  
 朝倉高等学校 2件(新規)

筑紫高等学校の生徒の作品が優秀賞を受賞した。受賞者には年金の日である11月30日に、厚生労働省内で行われた表彰式において、表彰状が贈呈された。

- ② 南福岡年金事務所長が筑紫高等学校を、久留米年金事務所長が八女高等学校を、大牟田年金事務所長が大牟田高等学校をそれぞれ訪問し、感謝状を贈呈した。また、朝倉高等学校に御礼の手紙を送付した。

- 応募数ならびに応募校数の増加は、教育機関等の理解はもちろん、地域年金推進員による周知・広報活動によるところが大きい。今後連携して取り組んでいく。

- より多くの学校に夏休みの課題等として取り入れてもらうために、アプローチ方法を工夫する。



(筑紫高等学校)



(八女高等学校)



(大牟田高等学校)

※ 写真の掲載については、ご本人の了承をいただいています。

「わたしと年金」エッセイ

○ 地域年金事業運営調整会議（1/3）

計画	実績	総括および課題						
<p>① 地域年金事業運営調整会議を年2回開催し、取り組み状況を報告する。</p> <p>② 地域年金事業運営調整会議委員に、年金制度や事業に関する情報提供を行う。</p> <p>③ 前回会議における提言を取り組みに反映させる。</p>	<p>① 第20回地域年金事業運営調整会議は、台風接近により資料送付による書面開催となったが、第21回は無事に対面で開催することができた。</p> <table border="1" data-bbox="580 440 1472 917"> <thead> <tr> <th data-bbox="580 440 766 494">会議</th> <th data-bbox="766 440 1472 494">主な議題・参考資料</th> </tr> </thead> <tbody> <tr> <td data-bbox="580 494 766 702">                     第20回会議 (8月9日)                 </td> <td data-bbox="766 494 1472 702"> <ul style="list-style-type: none"> <li>令和4年度事業実施結果報告</li> <li>令和5年度事業計画 (参考資料)</li> <li>令和4年度における主な事業の取り組み状況</li> <li>ねんきんネット等の利用促進への取り組み</li> </ul> </td> </tr> <tr> <td data-bbox="580 702 766 917">                     第21回会議 (3月5日)                 </td> <td data-bbox="766 702 1472 917"> <ul style="list-style-type: none"> <li>令和5年度事業実施結果中間報告</li> <li>令和6年度事業計画（案） (参考資料)</li> <li>令和5年度における主な事業の取り組み状況</li> <li>福岡県の国民年金等の状況</li> </ul> </td> </tr> </tbody> </table> <p>② 地域年金事業運営調整会議委員に、以下のとおりリーフレット等を送付し、各種取り組みへの協力依頼、情報提供を行った。</p> <ul style="list-style-type: none"> <li>「ねんきんネット」利用促進（6月）</li> <li>令和5年度「わたしと年金」エッセイ募集（6月）</li> <li>「ねんきん月間」「年金の日」ポスター等（10月）</li> <li>令和5年度「わたしと年金」エッセイ入賞作品集（12月）</li> <li>日本年金機構アニュアルレポート2022（1月）</li> </ul> <p>③ いただいた主なご意見について、次のページのとおり検討・対応した。引き続き検討を進め、より効果的な取り組みや新たな観点からの施策につなげていく。</p>	会議	主な議題・参考資料	第20回会議 (8月9日)	<ul style="list-style-type: none"> <li>令和4年度事業実施結果報告</li> <li>令和5年度事業計画 (参考資料)</li> <li>令和4年度における主な事業の取り組み状況</li> <li>ねんきんネット等の利用促進への取り組み</li> </ul>	第21回会議 (3月5日)	<ul style="list-style-type: none"> <li>令和5年度事業実施結果中間報告</li> <li>令和6年度事業計画（案） (参考資料)</li> <li>令和5年度における主な事業の取り組み状況</li> <li>福岡県の国民年金等の状況</li> </ul>	<p>○ 委員の皆さまからいただくご意見や助言を事業に反映できるような仕組みを構築していくとともに、事業推進につながる会議になるように会議運営のあり方について、本部とも連携し検討していく。</p>
	会議	主な議題・参考資料						
第20回会議 (8月9日)	<ul style="list-style-type: none"> <li>令和4年度事業実施結果報告</li> <li>令和5年度事業計画 (参考資料)</li> <li>令和4年度における主な事業の取り組み状況</li> <li>ねんきんネット等の利用促進への取り組み</li> </ul>							
第21回会議 (3月5日)	<ul style="list-style-type: none"> <li>令和5年度事業実施結果中間報告</li> <li>令和6年度事業計画（案） (参考資料)</li> <li>令和5年度における主な事業の取り組み状況</li> <li>福岡県の国民年金等の状況</li> </ul>							

運営調整会議

○ 地域年金事業運営調整会議 (2/3)

計画		実績	総括および課題
項番	事業区分	意見・提案	対応状況
1	地域連携	短時間労働者の適用拡大について、まだまだ周知が足りないと感じるため、10月の開始に向けて取り組みを強化してほしい。	各年金事務所において、管内の事業所や職域型年金委員に対して短時間労働者の適用拡大をテーマとした制度説明会を実施するとともに、事業所調査や訪問時にも制度周知を行っている。社会保険労務士等の専門家と連携した講師派遣依頼も行っている。 また、適用拡大の対象となる被保険者数50人以上の事業所に対する職域型年金委員の委嘱拡大に取り組み、社内周知を依頼している。 そのほか、厚生労働省とも連携し、「社会保険適用拡大特設サイト（HP）」や広報コンテンツを活用し、引き続き、社会保険加入のメリット等を丁寧に説明していく。
2	地域連携	新型コロナウイルス感染症の影響により中止していた会場を使用した算定基礎届事務講習会を令和5年度から再開しているが、（諸事情があってやむを得ずかもしれないが）新適事業所を対象として小規模で実施した年金事務所や用紙配布のみであった年金事務所があったと聞いている。制度周知について、今一度考え直す必要があるのではないか。	より多くの方に、正しく制度を理解していただくため、算定基礎届事務講習会をはじめとした制度説明会を開催している。参加が一部の者に偏ることがないように、計画的に制度説明会を開催していく。また、説明内容についても企業のニーズを的確につかみ、多くの方に制度周知を図るため、関係機関と連携する等、工夫した取り組みを行っている。
3	年金セミナー	若年層への制度周知のため、老齢年金以外の、障害年金や遺族年金をより積極的に伝えてはどうか。  また、若年層への制度周知は、学校教育の場を活用することが有効と考える。特に年金の知識があまりない小中学生へ早い段階で正しい知識を持ってもらうために全小中学校への副読本の配布が効果的と考える。	会議でもあったが、取っつきにくい印象がある年金をわかりやすく伝える手段として、若年層の身近なリスクとして障害年金や遺族年金を説明することは有効であるため、関心を持ってもらえるよう工夫して年金セミナーを開催する。  福岡国税局に租税教育の現状を尋ねたところ、租税教育推進協議会（国税局以外に県の教育庁や各校長会等で構成）で副読本を作成し、小中高各年代で租税教育が行われていた。年金については、厚生労働省がQuizKnockと連携し、中高生向けの年金教育教材を制作し、令和6年5月にリリースした。

運営調整会議

○ 地域年金事業運営調整会議 (3/3)

計画		実績	総括および課題
項番	事業区分	意見・提案	対応状況
4	年金相談	大学等教育機関と連携した年金相談は、学校での年金セミナー開催よりも、より直接的に学生に訴求でき、若年層への制度周知と納付率向上に有効な対策と考えため、取り組みを強化してほしい。	令和5年度から大学と連携した年金相談会を開始し、昨年12月に西南学院大学で開催したところ。 令和6年度は、6月現在、九州大学、福岡女子大学、福岡工業大学、福岡大学、西南学院大学の5大学で開催し、制度説明とともに、学生納付特例申請書の受付等を行った。
5	年金相談	ハローワークにおける年金事務所の説明状況を教えてほしい。ハローワークにおけるワンストップサービスの提供として、社労士がアドバイザーとなり、年金を含めて相談者に説明する委託事業があると聞いた。年金事務所が説明できない場合は、当該事業を活用してみたらどうか。	ハローワークとの連携状況はP26を参照。ハローワークとの協力・連携は、離職者に対する効果的なアプローチであり、年金制度説明会の実施や動画の上映、リーフレットの設置ができていない場合は、ハローワークへ協力要請を行う。また、当該事業については、福岡県社会保険労務士会へも確認のうえ、活用を検討する。
6	「ねんきん月間」および「年金の日」の取り組み	若年層を含めた幅広い世代への広報として、民間商業施設での広報活動を積極的にしてほしい。掲示板やデジタルサイネージ等、まずは見てもらう、触れてもらうことが重要と思う。	11月の「ねんきん月間」では、厚生労働省と協力して、公的年金制度の普及・啓発活動を強化し、民間商業施設での広報活動をはじめとした取り組みを行う予定である。ただし、取り組みにあたっては、広報のための経費執行、要求が認められていないため、可能な範囲内で工夫して効果的な広報を実施する。

運営調整会議

# 3. 令和6年度事業計画

地域年金展開事業の意義・目的を全職員が理解した上で、国民の皆さまに対し、制度を知らないことによる不利益を生じさせないための情報提供を目的とした効率的な取り組みを、より多くの方に実施することとし、特に以下について重点的に取り組む。

- 若年層への制度周知
- 企業担当者向けの制度周知
- 年金委員活動の活性化

# (1) 地域連携事業

市区町村、自治会、事業所、関係機関・団体等と協力連携し、年金制度説明会をはじめとする地域に根付いた情報提供活動を実施する。その中でより効果的な方法を検討する。

## ① 関係機関・団体等と連携した取り組み

- ・市区町村、ハローワーク、税務署等に、窓口での年金制度に関するポスターの掲示およびリーフレットの設置を依頼し、地域住民への情報提供の充実を図る。
- ・市区町村担当者への研修や事務打ち合わせ会を定期的に行う。開催にあたっては、研修テーマ、開催方式について市町村担当者のニーズを十分に聞き取り、効果的に実施する。
- ・市区町村担当者向け情報誌「かけはし」を年6回（奇数月）送付し、情報提供を行う。
- ・関係機関の会議や研修会に参加し、年金制度や事業に関する情報提供を行う。
- ・地域年金事業運営調整会議委員と連携し、制度周知等を行う。

## ② 企業や団体に対する年金制度説明会の開催

- ・企業や団体等に対する年金制度・事務手続き説明会を通じて、電子申請やねんきんネット、制度改正事項等についてより多くの方に周知・広報する

## ③ 市区町村広報誌等の活用

- ・市区町村広報紙等を活用し、出張年金相談の日程や年金制度に関する情報提供を行う。
- ・社会保険協会発行の広報誌に事務手続きに関する記事等を掲載する。

## (2) 年金セミナー事業

高校生や大学生等の若い世代が、年金の正しい知識や手続きに触れ、年金制度が身近で重要なものであるとの認識を深めていただくため、多様な年金セミナーを実施するとともに、効果的なアプローチを検討・実施する。

### ① 年金セミナー実施に向けたアプローチ

- ・教育関係機関に対し、年金セミナーの実施や年金エッセイの募集、年金セミナー用動画の送付について協力依頼を行う。
- ・中学校、高校、大学、専門学校等に対し、リーフレットや年金セミナー用動画の送付、電話勧奨等のアプローチを積極的に行う。

### ② 年金セミナーの実施および内容の充実化

- ・受講者との対話を取り入れた対面式セミナーやオンラインセミナー、動画視聴など、各学校のニーズや環境に応じた多様な年金セミナーをより多くの方に実施する。
- ・年金セミナー実施後のアンケート結果や先生方のご意見をもとに、適宜、実施方法や資料を工夫する。
- ・年金セミナー講師育成のための研修やコンテストを充実させる。

### ③ 地域年金推進員の活用

- ・地域年金推進員が高校、大学、専門学校等を訪問し、リーフレットを活用した説明、年金セミナーの実施や年金エッセイの募集へのアプローチを行う。
- ・地域年金推進員に対する研修や連絡会議を開催し、意見交換・情報共有を行う。

## (3) 地域相談事業

地域における年金相談や制度説明会を通じ、年金制度への理解を深めていただくため、自治体や教育機関、商業施設等に出向き、出張年金相談を実施する。

### ① 市町村等における出張年金相談の実施

- ・年金事務所から遠隔地の市町村に赴き、定期的に出張年金相談を実施する。

### ② 教育機関と連携した年金相談の実施

- ・若年層への制度周知や国民年金保険料収納対策を目的として、大学等において年金相談を実施するとともに、学生納付特例の案内を行う。

### ③ 社会福祉施設における障害年金制度説明会の実施

- ・地域年金推進員と連携し、特別支援学校等に対し、障害年金制度に関する制度説明会実施に向けたアプローチを行う。
- ・特別支援学校等の教職員や保護者に対し、ニーズに応じた多様な制度説明会を実施する。

### ④ ハローワークでの雇用保険受給者説明会にあわせた国民年金制度説明会の実施

### ⑤ 「ねんきん月間」を活用し、多様な方法により公的年金制度の周知・広報を実施

- ・民間商業施設等における年金相談会を実施する。

## (4) 年金委員活動の活性化・委嘱拡大

地域や職場等で活動する年金委員に対し、研修や定期連絡会等により必要な情報を提供するとともに、活動要請を行う。また、年金委員制度を広く周知し、新たな年金委員の委嘱拡大に関する取り組みを実施する。

### ① 定期的な研修・連絡会の実施

- ・厚生労働省からの通知に基づき、制度改正事項や重点協力依頼事項を中心とした研修会を実施する。
- ・Web会議サービスを活用する等、年金委員が参加しやすいよう開催方法を工夫する。
- ・地域型年金委員連絡会を最低半期に1回開催し、組織的活動の活性化を図る。

### ② 必要な情報提供および制度周知への協力依頼

- ・上記①での情報提供のほか、「年金委員活動の手引き」や情報誌「なごみ便り」を送付し活動支援する。
- ・各種啓発資料（退職後の年金手続きガイド、アニュアルレポート等）を送付する。
- ・「年金委員通信」等、日本年金機構ホームページを充実させる。
- ・地域型年金委員に対し、地域住民への制度周知のため、チラシ配布等を依頼する。
- ・職域型年金委員に対し、職場内での制度周知を依頼する。

### ③ 委嘱数拡大に向けた取り組み

- ・地域型年金委員については、高齢者や生活困窮者、若年者への幅広い周知・啓発等の年金委員活動を展開するため、市区町村関係や教育機関職員の新規委嘱に取り組む。
- ・職域型年金委員については、年金委員未設置事業所（特に被保険者数50人以上事業所）に推薦依頼文書を送付し、委嘱拡大を図る。
- ・年金委員功労者表彰式を共催する全国健康保険協会福岡支部および福岡県社会保険委員会連合会と連携し、委嘱拡大に向けた検討を行う。

## (5) 「ねんきん月間」および「年金の日」における取り組み

1 1月の「ねんきん月間」や1 1月30日の「年金の日」において、各年金事務所が創意工夫し、公的年金制度の普及・啓発活動を実施する。

### ① 年金委員功労者表彰式の開催

### ② 各年金事務所における公的年金制度の普及・啓発活動の実施

- ・年金セミナーまたは年金制度説明会を複数回実施し、併せて、ねんきんネットの利用促進を図る。

### ③ 「わたしと年金」エッセイ募集

- ・教育機関や関係団体に対し広報およびアプローチを行い、応募数ならびに応募機関の増加を図る。また、応募のあった教育機関に対し感謝状を贈呈する。

## (6) 地域年金事業運営調整会議

地域年金展開事業の事業計画にかかる今後の取り組み方針や実施結果を報告し、効果的かつ効率的に事業運営を行うため、地域の有識者より意見・助言を伺う。

### ① 開催時期

令和6年8月および令和7年3月（予定）

### ② 主な議事（予定）

事業計画、事業実施結果の報告、事業における重点施策 など

## 4. トピックス

- 年金の各種制度・手続きに関する動画について

# 年金の各種制度・手続きに関する動画について

日本年金機構では、年金の各種制度・手続きについて説明する動画を作成し、ホームページ上で公開しています。6月に、より多くの方に閲覧していただけるように**各種動画を一覧で閲覧できるページ**を新設しました。

## 動画活用の取り組み

日本年金機構では、お客様へのわかりやすい説明のため、主要な「年金に関する各種制度・手続き」をテーマにした動画を作成しています。令和5年度では**130万回以上**閲覧されるなど、お客様からのニーズの高まりもあり、令和6年6月時点で**84本**の動画を公開しています。

### 国民年金に関する動画



- 20歳になったら国民年金（20歳になった方に向けた制度説明動画）
- 国民年金に関する電子申請
- 確定申告・年末調整に必要な通知書の電子送付
- 国民年金保険料免除・納付猶予申請書の記載方法
- 簡易な所得見込額の申立書の記載方法



### 年金の給付に関する動画

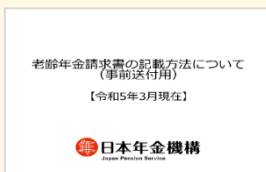

#### 記入方法をご案内するもの

- 老齢年金請求書
- 遺族基礎年金請求書
- 遺族厚生年金請求書
- 障害基礎年金請求書
- 障害厚生年金請求書
- 未支給年金・未支給給付金請求書



#### 手続き方法をご案内するもの

- 老齢年金請求書の電子申請手順
- 扶養親族等申告書の提出方法
- 確定申告・年末調整に必要な通知書の電子送付

### 厚生年金保険に関する動画



- 健康保険・厚生年金保険事務手続きガイド
- 算定基礎届事務説明
- 電子申請のご利用案内
- オンライン事業所年金情報サービス
- 健康保険・厚生年金保険 子育て支援のための制度
- 厚生年金保険料等の猶予に関する動画



### 年金について学べる動画



- 知っておきたい年金のはなし（手話・字幕版／多言語版）
- 公的年金はみんなの強い味方
- 退職後の年金手続きガイド
- 障害年金ガイド（手話・字幕版）
- 「わたしと年金」エッセイ 受賞作品朗読動画



# ページへのアクセス方法

日本年金機構ホームページのトップページから、以下の2つの手順でアクセスできます。

## ① ヘッダーの「年金の制度・手続き」から「動画」をクリック

ホーム **年金の制度・手続き** 申請・届出様式 年金Q&A 年金のご相談 (電話・窓口) 日本年金機構について

年金の制度・手続き

- 利用者別ガイド
- 国民年金
- 年金記録に関する取り組み
- 年金について学ぼう
- マイナンバーへの対応
- シーン別ガイド
- 厚生年金保険
- 社会保障協定
- パンフレット
- 年金用語集
- 年金制度全般
- 年金の受給
- 『特定技能』にかかる社会保障関係の書類交付
- 動画

× メニューを閉じる

## ② 「トピックス」欄のバナーをクリック

トピックス

トピックス一覧

公的年金等にかかる **定額減税** 令和6年6月～

令和6年10月～12月 公的年金から源泉徴収される所得税等の定額減税

令和6年10月からパート・アルバイトの社会保険の加入要件が拡大されます

年金の制度・手続きに関する動画をこちらからご覧いただけます

年金生活者支援給付金のお知らせ

## 「動画」ページから閲覧したい動画を選んでクリック

動画

年金に関する各種動画を掲載しています。

- ▶ 動画の紹介に関する説明
- ▶ 1. 20歳になったら国民年金
- ▶ 2. 国民年金に関する電子申請
- ▶ 3. 国民年金に加入する電子申請
- ▶ 4. 国民年金に加入する電子申請
- ▶ 5. 国民年金に加入する電子申請
- ▶ 6. 国民年金に加入する電子申請
- ▶ 7. 国民年金に加入する電子申請
- ▶ 8. 国民年金に加入する電子申請
- ▶ 9. 国民年金に加入する電子申請

動画の掲載に関するお知らせ

2024年5月31日 「国民年金制度の改正(厚生年金)」を掲載しました。

2024年5月14日 「国民年金制度の改正(国民年金)」を掲載しました。

2024年4月18日 「国民年金制度の改正(国民年金)」を掲載しました。

1. 国民年金に関する動画 (自営業者の方や学生の方向け)

20歳になったら国民年金

国民年金制度の内容やメリット

- ▶ 20歳を迎えられた方向けの、国民年金制度の内容や、わかりやすく説明した動画です。在学生の国民年金の加入が滞りやすい「学生納付特別」で説明しています。
- ▶ 国民年金に関する各種動画を掲載しています。
- ▶ 20歳になったら国民年金 (20歳になったら国民年金)
- ▶ 国民年金に関する電子申請
- ▶ 国民年金に加入する電子申請
- ▶ 国民年金に加入する電子申請
- ▶ 国民年金に加入する電子申請
- ▶ 国民年金に加入する電子申請

▶ 国民年金に関する動画

国民年金に関する動画

国民年金に関する各種動画を掲載しています。

- ▶ 1. 20歳になったら国民年金
- ▶ 2. 国民年金に関する電子申請
- ▶ 3. 国民年金に加入する電子申請
- ▶ 4. 国民年金に加入する電子申請
- ▶ 5. 国民年金に加入する電子申請

1. 20歳になったら国民年金

20歳を迎えられた方向けの、国民年金制度の内容や、わかりやすく説明した動画です。在学生の国民年金の加入が滞りやすい「学生納付特別」で説明しています。

20歳になったら国民年金

国民年金制度の内容やメリット

- ▶ 20歳になったら国民年金
- ▶ 国民年金に関する電子申請
- ▶ 国民年金に加入する電子申請
- ▶ 国民年金に加入する電子申請
- ▶ 国民年金に加入する電子申請

▶ 20歳になったら国民年金

20歳になったら国民年金

20歳を迎えられた方向けの、国民年金制度の内容や、わかりやすく説明した動画です。

- ▶ 1. 国民年金に関する電子申請
- ▶ 2. 国民年金に関する電子申請
- ▶ 3. 国民年金に関する電子申請
- ▶ 4. 国民年金に関する電子申請
- ▶ 5. 国民年金に関する電子申請

1. 国民年金制度の内容やメリット編

20歳になったら国民年金

国民年金制度の内容やメリット

20歳を迎えられた方向けの、国民年金制度の内容や、わかりやすく説明した動画です。

▶ 1. 国民年金に関する電子申請

▶ 2. 国民年金に関する電子申請

▶ 3. 国民年金に関する電子申請

▶ 4. 国民年金に関する電子申請

▶ 5. 国民年金に関する電子申請

▶ 20歳になったら国民年金